全巻 三省堂版 学習百科辞典

新學年が參りました。學習百科辭典は始めて小學校に入學された方　尋常四五年から中學・女學校などに入學された方に喜ばれる辭書です。入學・進級の贈物として御利用下さい！

三省堂の學習百科は——

◇活字が大きくて解說がわかり易い　◇全部振假名が付けてある　◇兒童・生徒諸君が讀んで面白い　◇父兄や先生が讀んで爲になる　◇さし繪が多くて參考になる　◇學校で習ふ事柄は何でもつてゐる　◇先生がたの口を借りて教へてゐる　◇買つた人から大變に喜ばれる　◇一冊あれば何でもわかるから便利　◇體裁が美しく製本が堅牢である　◇而かも値段が驚く程安い　◇新學年にはぜひ備へたい辭典である

定價二圓五十錢　送料二十六錢　特價二圓

東京高師附屬小學校　池松良雄著　尋五用　九十センチ　尋六用　九十センチ

自修受驗　算術新學習　新刊　算術をわかり易く、反復して實力をつけるやうに指導した好評の新刊書　問題も多い。

北京高師附屬小學校　池松良雄著（父兄と兒童の參考書）

ロロロ一年生の新算術（上）　二十五センチ

ロロロ二年生の新算術（上）　二十五センチ

川島源司・高柳一二共著　尋五用　八十センチ

自修受驗　理科新學習　新刊　理科は面白く勉強すれば興味深いものです。本書は實力を養ひ受驗の役にも立つ參考書。

三省堂編輯所編（尋四用）　二十五センチ

地理圖表　理科　三年の學習　新刊　兩面とも使へる。裏面として使つた所を切りとれば、殘つた所が立派な參考書となる。

三省堂編輯所編（新讀本卷七用）　三十五センチ

自修　小學三年の新讀方　新刊！　お待ち兼ねの最新刊。すぐお求め下さい。

東京神田（電話三五五番）八二三〇番　三省堂

早稻田大學の講義錄

獨學の體驗を語る

教員檢定突破
京都　堀江正夫

高等小學を出て二年女閑と晝業に從事してゐたが、獨學で高文又は檢に合格してゆく女の噂を聞き、僕も敢然「教員檢定試驗」を志し、勤務の傍に入學した。最初に最も苦しい舊正月の遊びも敢て捨て、猛勉强の準備を進めた。數學の問題を一つ解くのに一時間かゝつたことも屢々ある。机に向ふのを嫌ひ、机で飯を食ひ、机で顏を拭く。斯くして一冬の準備の結果、此度行はれた「小學校准教員檢定試驗」に合格した。

商業に應用
岡山　津田陸

僕は醬油屋の店員だ。店の起床時間は六時だが僕は五時に起きて、他の店員の寢靜かに机に向ふ。皆がせぬやう靜かに机に向ふ。皆が起きるまでには相當に勉强が出來る。夜は夕食後すぐ始める。

僕の一日の仕事は、店の掃除と受持區域の御用聞と註文の配達だが、此頃、お得意に受けがいいのは、朝夕學んだことを直ぐ商賣に應用するやうに努めておるためだと思ふ。

高檢に合格
廣島　岡地美智子

女學校に通ふ友から冷い眼で見られ悲しんでゐた矢先、早稻田の講義錄を知り、更にその附錄誌により斯界への途を知りました。

忙しい工場に勤める身とて、休憩時間の分秒も惜みました。家へ歸つても商賣をしてゐるので、その手傳ひやら弟妹の世話もせねばならず、机に向ふのはどうしても九時頃になつてしまひます。しかも晝の疲れで直ぐ睡くなりますが、高檢合格の日を思へば心も自然にはづみ、讀み始めれば勉强が解りいいのでどん〳〵勉强が進みます。朝は四時半に起きて前夜の復習、かうして昨年の秋、思つたより易しく高檢の合格證を手にすることが出來ました。

不平なき勞働
長野　花岡子亥吉

私は、凜烈肌を刺す寒風の中に、泥まみれになつて働く勞働者だが、私には何等の不平もない。勞働することが私の生命であり、慰めだからである。この何物にも屈せぬ信念こそは、即ち獨學の體驗から生れたものなのだ。

中等學校程度

中學講義	各一ケ年半	前期	四月一回
商業講義	一ケ年半	後期	十月一回
高等女學講義	一ケ年半		四月一回
電氣工學	一ケ年半	豫備	四月一回

專門學校程度

政治經濟講義	一ケ年半	四月一回 廿一歳
法律講義	一ケ年半	四月一回 廿一歳
文學講義	一ケ年半	四月一回 廿一歳
建築講義	一ケ年半	四月一回 廿一歳
電氣工學講義	一ケ年半	四月一回 廿一歳

讀者は總て本大學の校外生として待遇す。詳細は內容見本によつて知られよ。

第一號既に出來。小學校を出たゞけで、光榮ある早稻田大學の校外生となれる機會を失するな。

申込所　東京・牛込　早稻田大學出版部　振替東京一二三一・電話牛込三四五

內容見本

シボレーなら絶對に安全

CHEVROLET

交通量の頻繁な今日では、自動車に於ける安全といふことは最も重大な要素です。1936年シボレー・デラックス・セダンは完全無缺の超油壓式安全ブレーキを備へて、どんな場合にも一瞬で疾實圓滑に停止し、又どんな氣候や天候にも影響をうけないブレーキです。有名なタレット・トップや、頑丈なX形フレーム等と共にシボレーなら絶對に安心してドライヴが出來ます。

日本ゼネラル・モーターズ株式會社

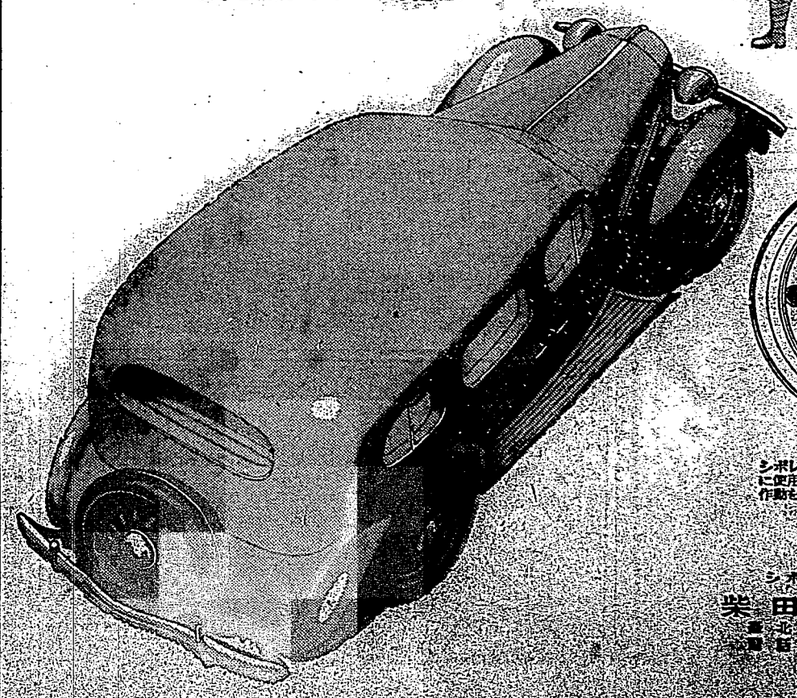

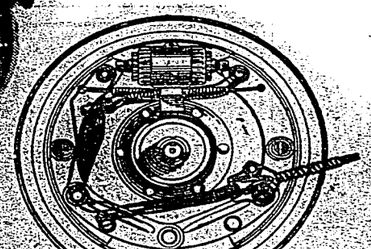

シボレー獨特の強き油壓安全ブレーキ　最高級車に使用さるゝ油壓ブレーキと同一構造で、機構、作動と綜合した理想的安全ブレーキであります

シボレー專賣販賣店
柴田自動商會
臺北市表町一丁目
電話3=3・4=8=3・4番

マツダ眞空管　マツダランプ

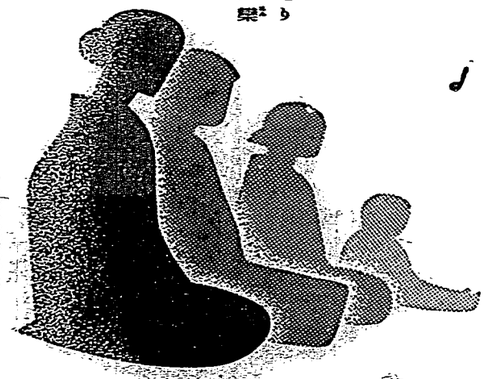

明るい光　快よい音　喜びに滿てる一家の團樂

マツダ眞空管は必ずマツダ眞空管特約と指定に願ひます

東京電氣　店理辨氣

臺北市榮町二ノ二八　電話四二八・二八七
臺北市北門町二一二　電話一七四・二八七

元氣が無い時は　オセロをお服み

1.20
2.00
3.50
5.00
10.00

臺北市街圖

（定價金十錢　送料二錢）

臺灣日日新報社商事課

冷却機

專門製作壹萬噸貯藏

在庫豐富

所

東京市芝區三田四國町二丁目

ノシツケテ　オバサンカラ　グリコ

臺灣日日新報

內　大阪商船會社

◎基隆出帆（毎週金曜日）
門司行　瑞穗丸　四月八日
神戸行　德壽丸　四月十日
門司行　瑞穗丸　四月十五日
神戸行　德壽丸　四月十七日
福州上海行　盛京丸　四月十日
廈門香港行　廣東丸　四月十二日
福州閩江行　大連丸　四月十三日
大連天津行（八幡丸）　四月十四日
福州閩江行　大連丸　四月十八日
廈門香港行　吾妻丸　四月十九日
基隆出帆（毎週火曜日）
神戸行　德壽丸　四月十三日
門司行　瑞穗丸　四月十四日
神戸行　德壽丸　四月十六日
門司行　瑞穗丸　四月十七日
上海行　盛京丸　四月十日
廈門香港行　吾妻丸　四月十二日
福州閩江行　大連丸　四月十三日
大連天津行（八幡丸）　四月十四日
福州閩江行　大連丸　四月十八日
廈門香港行　吾妻丸　四月十九日
沖繩行　朝陽丸　四月十日
朝陽丸　四月廿日
基隆出帆（毎週土曜日）
神戸行　德壽丸　四月十日
門司行　瑞穗丸　四月十一日
神戸行　德壽丸　四月十三日
門司行　瑞穗丸　四月十四日
上海行　盛京丸　四月七日
廈門香港行　吾妻丸　四月八日
福州閩江行　大連丸　四月十日
大連天津行（八幡丸）　四月十一日
福州閩江行　大連丸　四月十五日
廈門香港行　吾妻丸　四月十六日
沖繩行　朝陽丸　四月十七日
朝陽丸　四月廿七日

辰馬汽船出帆

內地行　宮殿丸　四月十日

大連汽船出帆

天津直行　山西丸　四月八日
東京丸　四月十日
仁川行　仁川丸　四月八日
天津仁川行　明丸　四月六日

三近海郵船會社出帆

門司神戸行　大和丸　四月八日
吉野丸　四月十三日
東京行　恒春丸　四月十七日
其他便宜多數あり　臺北二八五〇

內　大阪商船會社出帆

◎基隆出帆（毎週木曜日）
門司神戸行　瑞穗丸　四月七日
神戸行　德壽丸　四月九日
門司行　瑞穗丸　四月十日
神戸行　德壽丸　四月十二日
上海行　盛京丸　四月五日
廈門香港行　吾妻丸　四月六日
福州閩江行　大連丸　四月八日
大連天津行（八幡丸）　四月九日
福州閩江行　大連丸　四月十三日
廈門香港行　吾妻丸　四月十四日
沖繩行　朝陽丸　四月十五日
朝陽丸　四月廿五日
基隆出帆（毎週日曜日）
神戸行　德壽丸　四月十一日
門司行　瑞穗丸　四月十二日
神戸行　德壽丸　四月十四日
門司行　瑞穗丸　四月十五日
上海行　盛京丸　四月八日
廈門香港行　吾妻丸　四月九日
福州閩江行　大連丸　四月十一日
大連天津行（八幡丸）　四月十二日
福州閩江行　大連丸　四月十六日
廈門香港行　吾妻丸　四月十七日
沖繩行　朝陽丸　四月十八日
朝陽丸　四月廿八日

內　大阪商船會社出帆

◎基隆出帆（毎週水曜日）
門司神戸行　瑞穗丸　四月六日
神戸行　德壽丸　四月八日
門司行　瑞穗丸　四月九日
神戸行　德壽丸　四月十一日
上海行　盛京丸　四月四日
廈門香港行　吾妻丸　四月五日
福州閩江行　大連丸　四月七日
大連天津行（八幡丸）　四月八日
福州閩江行　大連丸　四月十二日
廈門香港行　吾妻丸　四月十三日
沖繩行　朝陽丸　四月十四日
朝陽丸　四月廿四日

三近海郵船會社出帆

門司神戸行　大和丸　四月五日
吉野丸　四月十日
東京行　恒春丸　四月十四日
其他便宜多數あり　臺北二八五〇

辰馬汽船出帆

內地行　宮殿丸　四月十日

大連汽船出帆

天津直行　山西丸　四月五日
東京丸　四月七日
仁川行　仁川丸　四月五日
天津仁川行　明丸　四月三日

大屋名刀

ニッポンニッポン

星名号

甲子神社祭禮

臺灣日日新報

臺灣日日新報

臺灣日日新報

内地人社會の交際と弊風

一回に四千も貰って來てゐる處口の内地人社會に於ては相當特別に新聞せねばならぬものゝ如きが多い

一

一回に四千も貰って來てゐる處口の内地人社會に於ては相當特別に新聞せねばならぬものゝ如きが多いこの點は何からきたのか、一體に盛場をもたなくて、料理屋の數も少なくて、從って芸者の數も少ないのが、比較的に内地人社會の弊害の少ない點であるが、一面に於ては又交際上の虚飾の多い點でもある、内地人社會の交際上の虚飾は如何なる點にあるかと云へば、一體に内地人社會の交際は、餘りに虚禮に流れ過ぎてゐる點にあると云ってよい、虚禮は、虚禮を以て虚禮に報ゆるの外はないから、一回の交際費は、自然に多額に上るのである、内地人社會の交際費の多額に上る點は、一般の生活費を高からしめ、從って物價を騰貴せしめる一大原因をなしてゐるのである、内地人社會の交際費の多額に上る點は、一般の生活費を高からしめ、從って物價を騰貴せしめる一大原因をなしてゐるのである、

二

日日新報

陸、海、空三界の寵児 世は正に液體燃料時代

注目の焦點となる 臺灣の無水酒精事業

（上）

○…空かける飛行機、陸を走る自動車、海行く艦船、総て現代の世で驚く一番目に立つ時代の寵児、即ち空、陸、海三界の覇王とは正にこのことだらう、それほど世界各國は血眼になつて燃料の問題から近來は代用燃料の研究となつてゐる訳

臺灣貿易の「伸力」は依然旺盛

三ヶ月で一二億圓突破

内地貿易は益々好順、出超增加 對外貿易は銀安で入超增

神戸で大成功の臺灣物産展

（上）は會場となつた神戸商工會議所（中）は會場内の裝飾と物産陳列の一部（下）は同じく陳列されたる參考品

日滿炭業の協調計畫

滿炭將來の增産を豫想して

東洋一の東京大家畜市場

全國産地と連絡計畫 今月中に落成六月開場

滿洲國に於ける パルプ事業認可

各社共準備を急ぐ

春茶の摘採始まる

走り茶は一兩日中 今年は三週間遲る

臺灣青果好調

内地野菜の凶作

丸糯は續騰

在庫は續減

北滿大豆は增收を豫想

滿鐵社債に大藏省が援助

昨年の綠肥作物收穫 前年に比し二億餘貫增

日銀利下

七日より

米大統領の稅制改革覺書

神戸で大成功の臺灣物産展

期米

株式

大阪短期後場

大阪長期後場

東京短期後場

東京長期後場

大連特産前場況

東京株況前場

大連特産前場

高雄在庫米

正米市況後場

島内肥料相場

堂島雜觀

堂島米況後場

堂島前場先限兩建控除主なる手振

堂島米況前場

堂島前場先限主なる手筋

堂島兩建控除俄合

商況（六日）

臺米現物相場

臺中米價（六日）

絲況

砂糖

穀肥

送風機排風機及各種耐酸用排風機
設計製作專門
大阪送風機製作所

街に散る花（110）

竹田敏彦作　寺本忠雄畫

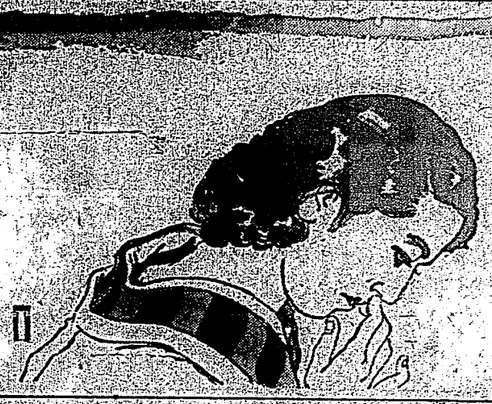

午前の部

【六・三〇】圓の決勝ラヂオ體操
今日のお天氣のお知らせ＝東北圓朗讀發表
【七・二〇】全國農事情報（東京）
【八・〇〇】家庭日日問答（東北）
【九・二〇】今日實施について入圓部の皆さんに伺ふた樣にお答へます
【一〇・一〇】家庭料理獻立（東北）女子部圓藤原田久代（東京）八百屋のかり流し汁、八圓圓子入花大根甘酢

【一一・〇〇】日日ポン實圓談（各局職業紹介案内合圓）午後のプログラム發表（各局）
【一一・五五】農事正午報（東北）
時報（日本標準）

午後の部

【一二・五五】正午の時報（東北）
【〇一・〇〇】放送圓體操（東北）
【〇一・〇〇】實用經濟問題（ニュース解說）（東北）
【〇二・〇〇】實用經濟問題（ニュース解說）（東北）
【〇二・三〇】家庭婦人（東北）
【〇三・〇〇】子供の時間（東北）
【〇三・三〇】子供の時間（東北）
【〇四・〇〇】子供の時間（東北）
【〇四・三〇】子供の時間（東北）
【〇五・〇〇】コドモの新聞（東京）
【〇五・二五】農事報告（東北）第一部＝片岡浩（ラヂオ體操）第二部＝藤（九月上旬より）
【〇五・五五】カレンドートピックス（東京）
【六・〇〇】子供の時間（東北）子供圓會話＝ニュース　少年少女【時刻調整のはなし＝東大輔】
【六・二〇】講演（東京）國際經濟における國、民、法の地位＝經濟學博士服部文四郎

【六・三〇】圓の夕べ＝ラヂオ體操
【七・〇〇】ニュース
【七・二〇】全國農事情報（東京）
【八・〇〇】家庭日日問答（東北）
【九・二〇】今日實施について入圓部の皆さんに伺ふた樣にお答へます
【一〇・一〇】家庭料理獻立（東北）女子部圓藤原田久代（東京）八百屋のかり流し汁、八圓圓子入花大根甘酢

【一一・〇〇】日日ポン實圓談（各局職業紹介案内合圓）午後のプログラム發表（各局）
【一一・五五】正午の時報（東京）
【一二・〇〇】農事報告（東北）第一部＝片岡浩（ラヂオ體操）第二部＝藤（九月上旬より）
【一二・五五】カレンドートピックス（東京）
【一・〇〇】子供の時間（東北）子供圓會話＝ニュース　少年少女【時刻調整のはなし＝東大輔】
【一・二〇】講演（東京）國際經濟における國、民、法の地位＝經濟學博士服部文四郎

夜間の部

【五・〇〇】子供の時間（東京）（東北）
【五・三〇】子供のテキスト第二十八圓朗讀（東京）（東北）
【六・〇〇】コドモの新聞（東京）（東北）
【六・二五】農事報告（東北）第一部＝片岡浩（ラヂオ體操）第二部＝藤（九月上旬より）
【六・五五】カレンドートピックス（東京）
【七・〇〇】子供の時間（東北）子供圓會話＝ニュース　少年少女【時刻調整のはなし＝東大輔】
【七・二〇】講演（東京）國際經濟における國、民、法の地位＝經濟學博士服部文四郎

【七・三〇】圓の夕べ＝ラヂオ體操
【八・〇〇】歌舞劇（東京）さくら作曲小林千代子、藤山雄五さくら作曲藤原義江、作詞三宅大夫
【八・三〇】歌舞劇（東京）さくら作曲小林千代子、藤山雄五さくら作曲藤原義江、作詞三宅大夫
【九・〇〇】歌舞劇（東京）さくら作曲小林千代子、藤山雄五さくら作曲藤原義江、作詞三宅大夫
【九・三〇】歌舞劇（東京）さくら作曲小林千代子、藤山雄五さくら作曲藤原義江、作詞三宅大夫
【一〇・〇〇】歌舞劇（東京）さくら作曲小林千代子、藤山雄五さくら作曲藤原義江、作詞三宅大夫
【一〇・三〇】歌舞劇（東京）さくら作曲小林千代子、藤山雄五さくら作曲藤原義江、作詞三宅大夫

【七・三〇】圓の夕べ＝ラヂオ體操
【八・〇〇】歌舞劇（東京）さくら作曲小林千代子、藤山雄五さくら作曲藤原義江、作詞三宅大夫
【八・三〇】歌舞劇（東京）さくら作曲小林千代子、藤山雄五さくら作曲藤原義江、作詞三宅大夫
【九・〇〇】歌舞劇（東京）さくら作曲小林千代子、藤山雄五さくら作曲藤原義江、作詞三宅大夫
【九・三〇】歌舞劇（東京）さくら作曲小林千代子、藤山雄五さくら作曲藤原義江、作詞三宅大夫
【一〇・〇〇】歌舞劇（東京）さくら作曲小林千代子、藤山雄五さくら作曲藤原義江、作詞三宅大夫
【一〇・三〇】歌舞劇（東京）さくら作曲小林千代子、藤山雄五さくら作曲藤原義江、作詞三宅大夫

愈々旗擧げした 民族主義運動

胡漢民氏の主張が基幹

（廣東本社特電員發）廣東から胡漢民氏の主張を基幹として、民族主義運動の旗擧げをすることになつてゐる

三月二十五日廣東發行部に於て

秋季大手合戰譜

日本棋院

（第十局の五）

先二先先番　初段　伊豫本桃市

四段　中村勇太郎

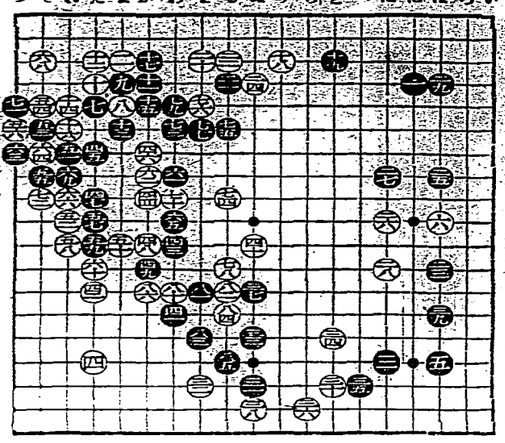

つそれたよかわをるねりちとへはにほろい

一二三四五六七八九十十一十二十三十四十五十六

●七一つの五　○七一その九　●七二わの六　○七四るの九　●七五をの六　○七六るの五　●七七をの六　○七八るの一二　●七九わの五　○八〇わの一三　●八一をの一三　○八二るの一三　●八三をの一四　○八四るの一四　●八五をの一三　○八六かの一三

定跡定時間累計
白一時三五分
黒一時四二分

持時間各八時間

戰評

黒七二お我いても白七三の手で依然形がなく、七黒七四と八九を貰はれては、七三にここに急所をやるのでは、黒の前途は暗澹たるものである白七六と受ける、黒の前途は暗澹たるものである白七六と受ける、白八〇のヨスミより、白八〇の筋が通されて居り攻め強く、七九を貰はれては、七三にここに急所をやるのでは

珊瑚漁業期近づき
勇み立つ基隆の業者
出願總數定數七十隻に達す

【基隆發電話】珊瑚漁業は愈々五月一日から解禁の事となりそれに先ち基隆市では今年より臺州及び彰化縣に次ぎ二十隻づつの許可船を增加する事に決定されたが臺北州は從來五十隻であつたところに二十隻增加して今度から七十隻となる譯である、尙基隆港區で今年一度許可證發行の船も同一系統の漁船に入つてゐるので早々と發行の出願より

既に基隆に行て定數の七十隻となつたが當局の許可を待ちそれに先ち七十隻となつてをり臺州及び彰化縣に於ては今年より臺州及び彰化縣に於ては今年より臺州及び彰化縣に於ては今年より

胃腸の働きを自ら助ける

健全な胃

の働きは胃壁から分泌する種々の消化酵素で食物を化学的に分解する作用と、胃腸の機械的な收縮運動で酵素の分解作用（こなすこと）を助け、食物を腸の方へ送る作用の二つに區別されます。消化酵素はきはめて微量で、よく何千倍もの食物を分解し、養分として腸から吸收出來る様な形に變へるので、外では到底實驗出來ぬ程複雜微妙な働きであります。

病的な胃

は暴飲暴食による過度の刺戟や、偏食（好きな物許り喰べる）による同一刺戟が續くと、胃腸の細胞が衰弱疲勞して酵素の化學作用や胃腸の機械作用が衰へてゐるものです。從來はこの二つの作用を全く別ものと見て化學作用が衰へるとヂアスターゼの様な酵素劑を服んで補ひ、機械作用が衰へると、苦味健の様な刺戟劑で胃腸を鼓舞したものです。

最新の醫學

ではこの二つの作用は決して別ものでなく、分泌した消化液の刺戟で胃腸の運動が起り、胃壁の運動で分泌が促進されるといふ風に互に關連して行はれるものだといふことがわかつて、胃の病氣はどちらにしても、胃壁の細胞が衰弱疲勞した結果であるから、この衰弱細胞に力を與へて更生させれば、病氣は治癒するといふ點に着目される様になりました。

進んだ藥理

活性ヘーフェ菌劑「錠劑わかもと」には數十種の消化酵素（ヂアスターゼ（澱粉消化酵素）プロテアーゼ（蛋白消化酵素）リパーゼ（脂肪消化酵素）ラーゼ（纖維素）其他十數種の消化酵素を含んでゐますが、單なる酵素劑ではなく、更に進んでビタミン、ホルモン、アミノ酸等の幾多貴重成分を含み、その協力で衰弱してゐる細胞に活力を與へ、これを更生させてその本來の機能を恢復する細胞原形質賦活作用を具へた新原治療藥であります。

健全な腸

の働きは、胃で消化されて來た食物を更に完全に消化してその中の養分を吸收すると同時に、腸管の蠕動（虫の這ふ様な運動する）運動で食物を次第に下方に送る作用であります。

腸の病氣

は下痢、便秘、異常醱酵の三つの形で現はれますが、我理から見れば腸管の運動が衰弱あるひは亢進し、また腸壁から分泌する酵素、ホルモン、水分が不足あるひは過多となるからで、異常醱酵は大腸内の細菌が起すのですが、これとて大腸内の運動や分泌が衰へて、糞便が滯るのが原因ですから、結局腸壁細胞の衰弱、機能異常といふことになります。

從來の療法

では亢進の場合には麻痺的藥物で抑へ、衰退の場合には下劑の様な刺戟的藥物で亢進させ、異常醱酵には乳酸菌劑で大腸内の細菌を退治するといふ方法が專ら行はれて來ました。此に對して最近では、病氣を症狀だけで見ることは間違りで、腸壁細胞の衰弱が種々の症狀の原因であるから、これを强めて細胞を更生させれば、異常機能も正常に還ることがわかつて來ました。

腸の自力更生

つまり從來の療法が藥の力を借りて一時腸の働きを代つてやるといふ方法であつたのを、最も進んだ新原治療藥「錠劑わかもと」では、腸の組織細胞に力を與へ腸自身の力でその働きを取返すのでありますから、副作用（藥の病氣が出る）や習慣性（くせになる）の恐れもなく、連用すれば益々腸を丈夫にし、しかも乳酸菌劑よりも一層强力な整腸殺菌の作用をも發揮するといふ特長があります。

適應症

慢性衰弱症
肺炎・肺結核・腹結核・肋膜炎・カリエス・貧血・脚氣・神經衰弱
胃腸諸病
胃腸カタル・胃酸過多症・胃アトニー・胃擴張・胃潰瘍・食慾不振・便秘
虛弱乳幼兒
消化不良・緑便・粘便・虛弱人工榮養兒・腸カタル
婦人産婦衰弱
つはり・産前産後の衰弱・乳汁分泌不足
疲勞老、衰
中年期衰弱・早老・スポーツ・勞働・エネルギー補給

無藥用代し！

「錠劑わかもと」は數十種の消化酵素（ヂアスターゼ（澱粉消化酵素）プロテアーゼ（蛋白消化酵素）リパーゼ（脂肪消化酵素）ラーゼ（纖維素）も加へる）の中、もつとも重要な消化に缺くべからざる特殊の酵素を、特殊方法により無飛化せるものにして、その主體は日本藥局方「藥用酵母」に合せるのみならず、白米食に缺乏するビタミンB1Bの含有はもちろん其他を通じて最も完全なる榮養劑であり「錠劑わかもと」各一錠の中に含有する酵母の數は、數千萬の多數に上ります。

薬価低廉　一回一錠　十六錠一缶　金二円三十銭

東京市芝区三田綱町十一番地　合名会社　合資会社　倉の児育と養榮舗本ともかわ

電話　三田(45)一〇七番・一〇七二番　振替東京一〇七番

排日デマの數々を 米系支那紙が曲筆

南支自治はその野心の現れと 盛んに人心を攪亂

赤十字醫院敷地は 臺北 裏驛附近に變更

第一案の鐵道部工場跡は 煤煙等で不適當で

ダグラス新高號 太刀洗に空輸

六日尾島から一飛び

凱旋の土肥原中將と本社記者

肩書を澤山につけ 前科男が旅稼ぎ

毎年年度末を目當てに 各所を荒し

國際港に第一船 市主催で大歡迎會を

郵船でもアットホーム開催

基隆某官衙關係の 支那人の詐欺

被害總額三千圓に達す

天下泰平 千秋樂の 東京大相撲風景

盛んに人心を攪亂

草山觀光館 一般に開放か

長官が六日視察

〝本島人の對岸行旅券は 簡單なものになる〟

拓務省との打合せを終へ瑞穗丸で歸臺した 市來事務官談

〝死ぬ心算だつた〟

煙突男さん(?)なぜ自殺

大相撲千秋樂

双葉・笠置を吊出し 男女は綾昇を突放す

吉野丸

神戸を出帆

基隆船商公會が 船商會社を組織

通關會社との妥協が 成立せば飽まで對抗

演藝館出火(廣島)

忽ち修羅場と化し 大混亂に陷る

池田君の遺骸 けふ東京へ

一木邸に 侍從御差遣

博多博の 臺灣館

好評を博す

市民射撃大會

花祭講演會

獻上機で 總動員

開豐でも六日

トラック六人と 正面衝突

被害者身元不明

榎木田弁護士 新潟に轉任

益滿休刊 前中后篇 三十錢 一枚寫眞入 三十錢 ラヂオ館

南部關東軍司令官
凱旋參內伏奏軍務
拜受優渥勅語及金時計

東京六日電。前關東軍司令官南大將大將六日午前十時十分凱旋。在戒嚴令下之東京驛頭。頗見壯觀歡迎。少鄰閑院。梨本宮。東久邇宮。竹田宮。朝香宮。東久邇宮各殿下御使。及廣田首相。寺內陸相。米田海相。其他菱刈阿部。奈良。眞崎。川島諸陸軍將星等。文武官鵬然竝立。定刻來自滿洲之特別連結貴賓車一等車。6々而至。將軍下車後。直立不動。拜受各宮家御使。傳達御挨拶溫語。次與廣田首相以下。文相鈸禮。章花驛之光榮寶。拜受勲旨之傳達。而自中央昇降口。入宮內省所營儀駕馬車二臺。御與西尾少將。林大佐。名波副官分乘。在近衞騎兵一小隊儀仗之下。自二重橋參內。天皇陛下。同十一時。出御表御座所。閑院參謀總長宮殿下。寺內陸相侍立。賜南大將。西尾少將拜謁。將軍方將在滿軍務伏奏。御勲優渥勅語。將軍旋進御間。天皇陛下與川越安。而後退出。直訪參謀本部。陸軍省。對閑院參謀總長宮殿下。及寺內陸相。報告滿洲狀況。又九重亟日賜南大將。御紋章附金時計一個云。

凱旋四將軍參內
谷賜單獨拜謁
在宮中南溜間賜慰勞御宴

東京六日電。南大將任務奏後。前凱旋之岩越。三毛酒水各中將。並籐田少將。六日午前十一時。相關參內。在表御座所。順次單獨謁見。各將在滿中軍務奏聞。九重正午。特對前記四將軍。並前牟天特務機關長土肥原中將。在南溜間。慰勞御宴云。

新任駐日中華大使
參內捧呈信任狀
在豐明殿賜御宴歡迎

東京六日電。新任駐日中華民國特命全權大使許世英氏。六日午後捧呈信任狀。午前九時半。服大禮服。繭正服儀。見迎岡本式部官。出厩布儀倉大使館邸。乘宮內省所發儀裝馬車。由二重橋參內。同十時。在鳳凰間。有川外相侍立。謁見天皇陛下。捧呈信任狀。並謝任大使解任狀。陛下賜以慰勞詞。與夫人同伴。參進御間。謁見皇后陛下。陛下賜以溫語。感激退下。九重正午。在豐明殿。開御歡迎午餐會。梨本元帥宮同妃兩殿下御臨席。賜大使夫妻御陪餐云。

中川總督訪問首相
懇談臺灣統治問題

東京六日迫。總督中川健藏總督。六日午前十一時到永田町官邸。訪廣田首相。懇談統治方針云。

情報委員會
準備委員
官制案

東京六日電。情報委員會準備委員。六日正午。初會於首相官邸。應沼。員長以下。天羽情報部長。荒場書記官。保局長。石本陸軍省調查部長代理。野田海軍事務局長及部長。瀧廉遞信省電務局長外委員。竝各關係官等。出席共午餐後。就小會議所決情報委員官制案。種々交換意見。竝議具體活動方針云。

英國現內閣
五月改造說

倫敦六日電。六日有報紙報英國現首相鮑德溫進至五月末頃。決意自去相位。大改造內閣。早科後繼首相。傳聞現內閣。首相基巴爾。樞密院議長。張伯倫。大藏大臣。西門外相。霍爾內相。諾曼海相。殖民大臣。麥克唐納。印度相伊勒溫。國璽尚書。奈路諸氏云。

相模路恩。藏相室亞。外相哈利福。

松室少將
爲冀察政權
顧問入北平

天津六日電。北平特務機關長松室少將。三月末到天津以來。與多田駐屯軍司令官。以下司令部幕僚既商各般事項。六日午前九時。列車發天津。赴北平。松室少將。爲冀察政權最高顧問格。合與政治。軍事竝行。指導經濟的文化的方面。此行入北平。期待將北京華明現狀云。

離京敍禮
中川總督談

東京六日電。六日午前十一時。中川總督。既畏廣田首相官邸。同二十五分。參內陸相。其他各國。亦歷次參內。因而亮之形勢。英艦。陸大第撤去。傳稱了歷史名詞。已非王國。可是王室。依然健在。森的維丁王室。他有八百年以上歷史。論起資格來。還是征亨索倫王室老大哥。第四德國如能實現。

平塚長官
視察澎湖島

平塚總務長官。欲於夫次海軍特命檢閱使澎湖前。視察澎湖島。訂來十日。乘飛行艇。由臺北出發。按十四日午後二時。五十五分。歸抵臺北鵬云。

基隆雨量
比例年更多

基隆本年度雨量。視於例年更多。據基隆測候所調查。一月中雨量。有四百六十九粍四。即每一粍四石五十九升五合四勺。比之例年。約多百九十七粍。又二月中。二十四日間降雨。其中最多者。爲十日之五十八粍。一二兩二月中晴天。僅二十八時間餘。

傳將建設第四德國
有維丁王室入承大統之說
(上)

此回德國派兵重占萊茵區域。歐洲關係最深之法國。因不待論。其他各國。亦大起衝動。因而英意之形勢。緩和。地中海之後。了歷史名詞。已非王國。可是王室。依然健在。森的維丁王室。他有八百年以上歷史。論起資格來。還是征亨索倫王室老大哥。第四德國如能實現。

爲答三德國。將由維丁王室入承大統。原來德國。是聯邦制。普魯士和薩克森。都是聯邦之一。普魯士的。以普王而廷後帥。但歐戰以後。變成統治全國以後。舉會了繁文縟節。裝模做樣。維丁王室。大體不干涉。薩克森。依然健在。森个王安格司第三。在宮中只住兩間房屋。其餘的深庭內苑。一律封鎖著。他最關神士派之足架子。

其疎地多半是普魯士東部及初。敎區域。是普魯士東部及初。敎區域。興的第四德國相符。可包括巴威利亞。斯瑟比亞。斯瑟比亞。崇奉天主敎之奧國。必與新。

巴登赫斯及普魯士西部。

維丁王室。爲羅馬舊敎。薩克森雖爲新敎區。但人民愛。必仍留。爲國社黨。而武之地。

修理煙筒中
墜死二重傷

基隆市義重町六丁目。井上洗濯店。雇員。入船町一丁目。田尻三郎。年四十及義重橋町六丁目。林烏塘。年三十五。右兩名。于去五日午後六時。攀上煙筒修理中。突然由中央部折斷。林墜落。右肩其他負傷。死重傷。田尻即死于現場云。

臺北中學
改革後擴張
學則取範二中

私立臺北中學。昨年名稱變更。且延長爲五年制。目下五學級。生徒一百三十名。內七十名。居於學寮。費每月十一圓以內。其餘。一百圓以內。其中九十九粍四。即每一粍四石。五十九升五合四勺。比之例年。約多百九十七粍。又二月中。二十四日間降雨。其中最多者。爲十日之五十八粍。一二兩二月中晴天。僅二十八時間餘。

臺灣糖業試驗場
飼養除蟲大蝦蟇
出自南美專食農產物害蟲

臺灣糖業試驗場。於客年九月。向布哇輸入之黑西哥。及南米麥盧產。除蟲大蝦蟇。在該場昆蟲科室飼養中。至客月二十日。就中一匹產卵萬餘。過半係無精卵腐敗。翌日孵化爲小蟇者六千餘。現加意培養中。如無意外事故。則本月杪使得移棲陸地。而五月上旬。則可配與島內各地製糖會社。或農業團體飼育。聞該蝦蟇。專以甘蔗及他農產物害蟲爲食餌。故該場乃行輸入。擬配之各地。但因輸入後。

大型飛行機
新高號完成
近日就航

大型飛機臺工號。經就航內臺定期航空路。而新高號。亦已完成。於去六日午前九時二十分。由加賀操縱士司機。自尾島飛行場出發。飛到太刀洗飛行場。又正式就航。按在四

中研發明早收成米
米組獎勵蘭陽播種
以避收成後之淫雨

蘭陽地方。冬季多雨。二期稻作。收穫時。正叫雨期。雖以乾燥。現在該地所播。種係六十八號及臺中六十五號種。陋曝時尚吉利。爲此臺北州米穀商同業組合。欲獎播米穀商同業組合。欲獎播種。適有中央研究所農業部。新發明造出臺北二號新品種。此種收成時期早二週間。他農尚未播植。組合擬自今夏二期米播種時。獎勵蘭陽三郡下栽培云。

虎郡新事業
高唱部落協調
十日開委員會

虎郡本年度之新事業。爲欲圖郡下部落之協調會向上並臺達起見。決定組織部落協調會指導委員。

內山總領事等乘飛機
赴拉歐會總統一行
折衝邦人借地問題

馬尼拉六日電通。解決日本人借地問題所開。稽近大統領一行。訂來八日。到拉歐島。內山馬尼拉總領事。竹振日本人會々長。偕通譯山縣氏。六日乘飛行機。自本埠而往。與大統領一行會見。折衝問題云。

臺灣傳書鳩研究會
訂本七日開展覽會
於菊元百貨店七層樓上

本島在住內地人。對傳書鳩。頗有興味。近有組織臺北傳書鳩研究會。其目的。在研究傳書鳩之改良。及利用。並圖普及。會員現有百餘名。會長爲松岡市尹之實弟等。同會。自昨年十一月著手工事。費時四個半月。近已完竣。訂來七日。在菊元百貨店。開展覽會。會場設置。一百餘個之鳩舍。並陳列。優秀。外國參考品。又同會。特設傳書鳩通信所。自午前九時。至午後四時。在菊元百貨店。開放。

魚類仲買人
開月例會

基隆魚類仲買人組合。去五日夜。在組合長王棋盛氏宅。開月例會。就小賣人協會加入組合之件。協議結果。組合員强硬反對。

造成財團
準備申請認可

同校自昨年即着手募集基金。已得二千圓。按五年間募集五萬圓。造成財團。充學校維持費。基隆有曹洞宗所有地。時價值三十萬圓。然來擴張。至於相當。悉進捐。聞見臺后陛下。陛下賜以溫語。感激退下。九重正午。在豐明殿。開御歡迎午餐會。梨本元帥宮同妃兩殿下御臨席。賜大使夫妻御陪餐云。

按募五萬圓
造成財團
準備申請認可

同校自昨年即着手募集基金。已得二千圓。按五年間募集五萬圓。造成財團。充學校維持費。基隆有曹洞宗所有地。時價值三十萬圓。然來擴張。至於相當。悉進捐。聞見臺后陛下。陛下賜以溫語。感激退下。九重正午。在豐明殿。開御歡迎午餐會。梨本元帥宮同妃兩殿下御臨席。賜大使夫妻御陪餐云。

二六喚客車
衝倒路燈

臺北市下奎府町一丁目。二六喚客車運轉手葉舜鄰。於客年十二月二十三日。去五日午後十一時五十分。操縱第十四百十二號自動車。自京町二丁目。將往北門方面。駛至京町二丁目。衝倒路燈及後拖車。進入亭仔腳破壞玻璃窓。運轉手亦受微傷。

豪飲被檢束
起腦溢血
卽死于留置場

東京六日電。株式市場。雖無新惡材料。然增稅及產業統制强化懸念。前途悲觀。賣人氣忽起。持株者多賣發。買派投出。雜株中心崩落。短期新鐘破百四十圓臺。

產業統制
諸株又跌落

東京六日電。株式市場。飯能粉々荷締過。守秩兒。女。日發鐘。有收好便。供租稅。烏雀休云食不多。

臺灣糖業試驗場
飼養除蟲大蝦蟇
出自南美專食農產物害蟲

臺灣糖業試驗場。於客年九月。向布哇輸入之黑西哥。及南米麥盧產。除蟲大蝦蟇。在該場昆蟲科室飼養中。至客月二十日。就中一匹產卵萬餘。過半係無精卵腐敗。翌日孵化爲小蟇者六千餘。現加意培養中。如無意外事故。則本月杪使得移棲陸地。而五月上旬。則可配與島內各地製糖會社。或農業團體飼育。聞該蝦蟇。專以甘蔗及他農產物害蟲爲食餌。故該場乃行輸入。擬配之各地。但因輸入後。

大型飛行機
新高號完成
近日就航

大型飛機臺工號。經就航內臺定期航空路。而新高號。亦已完成。於去六日午前九時二十分。由加賀操縱士司機。自尾島飛行場出發。飛到太刀洗飛行場。又正式就航。按在四

新竹南驛
來廿六日落成
盛行籌祝

新竹州竹南郡竹南驛。自昨年十一月著手工事。費時個半月。近已完竣。訂來二十六日。舉盛大落成式。餘興多彩。及活動寫眞。種々。假裝行列等。目下由各關係者。忙于準備上。開催當日。午前十時。在驛前。廣場。舉行落成祝賀會。午後一時。在組合會議室。由大和田商工主任臨席之下。開

新竹市表町
發生流膿
疫苗原液不足

新竹市表町三丁目。人顏源。去二十一日。發生流膿。該患者。現在入院治療。保健所。爲防止傳染。昨日。施行種痘。

樂哉
今日在街上聽過味の素之話

買了一瓶味の素
用了一匙味の素
一碗立成好菜羹
一盤立成好肴饌
一定驚訝其好味
一定驚訝其好味
一夫一定驚訝味の素
兩人雀躍歡喜過一夜
兩人親密稱讚味の素
誰販糧粉最味の素

味の素

店商木蟲蟲　館本素の味：適用御者內室

6—9A

新竹市表町
發生流膿
疫苗原液不足

新竹市表町三丁目。人顏源。去二十一日。發生流膿。該患者。現在入院治療。保健所。爲防止傳染。昨日。施行種痘。

新竹南驛
來廿六日落成
盛行籌祝

新竹州竹南郡竹南驛。自昨年十一月著手工事。費時個半月。近已完竣。訂來二十六日。舉盛大落成式。餘興多彩。及活動寫眞。種々。假裝行列等。目下由各關係者。忙于準備上。開催當日。午前十時。在驛前。廣場。舉行落成祝賀會。午後一時。在組合會議室。由大和田商工主任臨席之下。開

臺灣傳書鳩研究會
訂本七日開展覽會
於菊元百貨店七層樓上

本島在住內地人。對傳書鳩。頗有興味。近有組織臺北傳書鳩研究會。其目的。在研究傳書鳩之改良。及利用。並圖普及。會員現有百餘名。會長爲松岡市尹之實弟等。同會。自昨年十一月著手工事。費時四個半月。近已完竣。訂來七日。在菊元百貨店。開展覽會。會場設置。一百餘個之鳩舍。並陳列。優秀。外國參考品。又同會。特設傳書鳩通信所。自午前九時。至午後四時。在菊元百貨店。開放。

魚類仲買人
開月例會

基隆魚類仲買人組合。去五日夜。在組合長王棋盛氏宅。開月例會。就小賣人協會加入組合之件。協議結果。組合員强硬反對。

豪飲被檢束
起腦溢血
卽死于留置場

東京六日電。株式市場。雖無新惡材料。然增稅及產業統制强化懸念。前途悲觀。賣人氣忽起。持株者多賣發。買派投出。雜株中心崩落。短期新鐘破百四十圓臺。

產業統制
諸株又跌落

東京六日電。株式市場。飯能粉々荷締過。守秩兒。女。日發鐘。有收好便。供租稅。烏雀休云食不多。

二六喚客車
衝倒路燈

臺北市下奎府町一丁目。二六喚客車運轉手葉舜鄰。於客年十二月二十三日。去五日午後十一時五十分。操縱第十四百十二號自動車。自京町二丁目。將往北門方面。駛至京町二丁目。衝倒路燈及後拖車。進入亭仔腳破壞玻璃窓。運轉手亦受微傷。

按募五萬圓
造成財團
準備申請認可

同校自昨年即着手募集基金。已得二千圓。按五年間募集五萬圓。造成財團。充學校維持費。基隆有曹洞宗所有地。時價值三十萬圓。然來擴張。至於相當。悉進捐。聞見臺后陛下。陛下賜以溫語。感激退下。九重正午。在豐明殿。開御歡迎午餐會。梨本元帥宮同妃兩殿下御臨席。賜大使夫妻御陪餐云。

魚類仲買人
開月例會

基隆魚類仲買人組合。去五日夜。在組合長王棋盛氏宅。開月例會。就小賣人協會加入組合之件。協議結果。組合員强硬反對。

豪飲被檢束
起腦溢血
卽死于留置場

東京六日電。株式市場。雖無新惡材料。然增稅及產業統制强化懸念。前途悲觀。賣人氣忽起。持株者多賣發。買派投出。雜株中心崩落。短期新鐘破百四十圓臺。

產業統制
諸株又跌落

東京六日電。株式市場。飯能粉々荷締過。守秩兒。女。日發鐘。有收好便。供租稅。烏雀休云食不多。

臺灣糖業試驗場
飼養除蟲大蝦蟇
出自南美專食農產物害蟲

臺灣糖業試驗場。於客年九月。向布哇輸入之黑西哥。及南米麥盧產。除蟲大蝦蟇。在該場昆蟲科室飼養中。至客月二十日。就中一匹產卵萬餘。過半係無精卵腐敗。翌日孵化爲小蟇者六千餘。現加意培養中。如無意外事故。則本月杪使得移棲陸地。而五月上旬。則可配與島內各地製糖會社。或農業團體飼育。聞該蝦蟇。專以甘蔗及他農產物害蟲爲食餌。故該場乃行輸入。擬配之各地。但因輸入後。

大型飛行機
新高號完成
近日就航

大型飛機臺工號。經就航內臺定期航空路。而新高號。亦已完成。於去六日午前九時二十分。由加賀操縱士司機。自尾島飛行場出發。飛到太刀洗飛行場。又正式就航。按在四

新竹南驛
來廿六日落成
盛行籌祝

新竹州竹南郡竹南驛。自昨年十一月著手工事。費時個半月。近已完竣。訂來二十六日。舉盛大落成式。餘興多彩。及活動寫眞。種々。假裝行列等。目下由各關係者。忙于準備上。開催當日。午前十時。在驛前。廣場。舉行落成祝賀會。午後一時。在組合會議室。由大和田商工主任臨席之下。開

臺灣傳書鳩研究會
訂本七日開展覽會
於菊元百貨店七層樓上

本島在住內地人。對傳書鳩。頗有興味。近有組織臺北傳書鳩研究會。其目的。在研究傳書鳩之改良。及利用。並圖普及。會員現有百餘名。會長爲松岡市尹之實弟等。同會。自昨年十一月著手工事。費時四個半月。近已完竣。訂來七日。在菊元百貨店。開展覽會。會場設置。一百餘個之鳩舍。並陳列。優秀。外國參考品。又同會。特設傳書鳩通信所。自午前九時。至午後四時。在菊元百貨店。開放

（第一種）（東京逓信局認可）（昭和廿一年五月九日第三種郵便物認可）昭和十一年七月四日（土曜日）

臺灣日日新報（夕刊）

四月六日 一部定価十五銭 夕刊 大阪・京都・神戸・名古屋・門司・小倉・若松・戸畑 大阪毎日新聞社 東京日日新聞社 所在地 臺北市表町一丁目一番地 臺灣日日新報社

酒 銘柄 福壽

藏相が增稅の輪廓を 特別議會で明示せん

事務當局は資料を蒐集し 數箇の稅制調査案を用意す

【東京六日發】大藏省では昭和十二年度豫算編成に關聯して、豫算編成の基本方針、豫算編成の時期、豫算編成の手續等に關する豫算編成大綱を決定するを待つて來るべき特別議會に對する準備を進めることになつてゐるが、既に昭和十一年度豫算の編成に當つても、豫算編成大綱の決定を見て十月の議會に付議し得る運びとなつてゐるので、同大綱案に關する法律案の成立に同議會において當初豫想される財源を補塡する增稅を實施されるものと豫想される。藏相としては增稅の明示すること勿論であるが、增稅の方向としては、所得稅、法人稅、酒稅、砂糖消費稅、織物消費稅、物品稅、通行稅、取引所稅、鑛區稅、關稅等の增徵を考へてゐるが、これ等の增稅は、いづれも國民生活に直接影響するものであるから、その實施に當つては、國民生活の實情を十分調査し、その負擔が國民生活を壓迫しないやうに考慮する必要があるので、增稅案の決定は、來年一月の議會開會直前まで遲れるものと豫想される。

【東京六日發】大藏省では昭和十二年度豫算編成に關聯して、豫算編成の基本方針、豫算編成の時期、豫算編成の手續等に關する豫算編成大綱を決定するを待つて來るべき特別議會に對する準備を進めることになつてゐるが、既に昭和十一年度豫算の編成に當つても、豫算編成大綱の決定を見て十月の議會に付議し得る運びとなつてゐるので、同豫算案に伴ふ法律案の成立に同議會において當初豫想される財源を補塡する增稅を實施されるものと豫想される。藏相としては增稅の明示すること勿論であるが、增稅の方向としては、所得稅、法人稅、酒稅、砂糖消費稅、織物消費稅、物品稅、通行稅、取引所稅、鑛區稅、關稅等の增徵を考へてゐるが、これ等の增稅は、いづれも國民生活に直接影響するものであるから、その實施に當つては、國民生活の實情を十分調査し、その負擔が國民生活を壓迫しないやうに考慮する必要があるので、增稅案の決定は、來年一月の議會開會直前まで遲れるものと豫想される。

行政機構の更新は 近く實現の第一歩へ

閣内に小委員會を設けて 具體案を審議して實施

【東京六日發】政府が去る二月十七日の閣議で八項目の行政機構の更新と行政整理の實施に關する方針を決定して以來、既に五箇月半の歳月を經過したが、この間に於ては、各省間に於ける事務の分野の調整、權限の爭ひ等から、この更新の實現は容易に進捗しないのではないかとの觀測が一般に行はれてゐたが、廣田首相、永野藏相、小川國相、町田鐵相、吉田一鐵相、内田信也遞相、末次内務の七大臣と、これに加へて小泉内閣參議官とが、數回に亘つて會合を重ねた結果、今回の行政機構更新の實施に關する具體的方針を決定するに至つたものである。

【東京六日發】政府が去る二月十七日の閣議で八項目の行政機構の更新と行政整理の實施に關する方針を決定して以來、既に五箇月半の歳月を經過したが、この間に於ては、各省間に於ける事務の分野の調整、權限の爭ひ等から、この更新の實現は容易に進捗しないのではないかとの觀測が一般に行はれてゐたが、廣田首相、永野藏相、小川國相、町田鐵相、吉田一鐵相、内田信也遞相、末次内務の七大臣と、これに加へて小泉内閣參議官とが、數回に亘つて會合を重ねた結果、今回の行政機構更新の實施に關する具體的方針を決定するに至つたものである。

今回の行政機構更新の實施に關する具體的方針は、從來の各省間の權限の爭ひ等から、この更新の實現は容易に進捗しないのではないかとの觀測が一般に行はれてゐたが、廣田首相、永野藏相、小川國相、町田鐵相、吉田一鐵相、内田信也遞相、末次内務の七大臣と、これに加へて小泉内閣參議官とが、數回に亘つて會合を重ねた結果、今回の行政機構更新の實施に關する具體的方針を決定するに至つたものである。

政府に好機を逸せず 議院制度の改革へ

貴院改革に關する意見

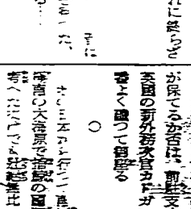

許支那大使が信任狀を奉呈

【東京六日發】新任駐日中華民國大使許世英氏は六日午前十時十分一行五名と共に特別仕立の東京發奉天行列車で東京驛より宮城に參内、天皇陛下に信任狀を奉呈した。許大使は宮内省差廻しの儀裝馬車にて、宮城正門より參内、午前十時廿分陛下の御前に於て信任狀奉呈の儀を了へ、直ちに引返し、午前十時卅分宮城を出發し、

歐洲から距離の長いのが遠征に不利

東京オリムピック大會に對しラ伯視察結果を發表

【東京六日發】東京オリムピック大會開催の可否を決定すべく東京、大阪、京都各地を歴訪中であつた國際オリムピック委員長ヘイニ・ラフーム伯は九日横濱解纜の郵船ターフア丸で歸國の途に就くことゝなつたが出發に先だち六日午後三時から東京會館で開いた一般の記者團との會見で大體次の如き談話を發表した

日本の招待に應じて來朝したのは、日本の國民のスポーツに對する深い理解を與へるためであつて、東京、大阪、京都各地を視察した結果、日本に於ては國民的熱意が最も重要な條件であるが、この點に於ては全く申分がない、又施設の點でも東京は歐洲の都會と比べて遜色なく、殊に明治神宮競技場は世界一流のものである、唯だ遺憾なことは歐洲との距離が長いので選手を多く送ることが出來ないことである、歐洲から日本へ來るには船中に三週間を要するので、選手は船中で練習を續けるやうにしなければならない、又日本の國民は非常に熱心であるが、東京に不利な點は

紙衣祖師（75）

吉川英治作　山村新花畫

【迷敵篇】

火と火（こ）

恩谷の道場では、月に数日かは必ず他流試合の試合の果合が催されるのに、この十月から固定に広くなるには（仕事が忙しいのために）どうって、「何もそれがなかった。

眼も、それを怪しみはじなかった。むしろ常なここへ師でる人よは、「おもしろい奇良な人たちを、わしと身は、思いているのだ。——眼とは知らなに見者には、見てると「利もに多く師匠氣が感そまようにと、師匠室で話をこめて話って行きなる。——あれ言ってることとないほと苦しい」

安吾郎は、貫一郎について、山武の家でうち向いた。

牧馬、いかのほうできた。——るの松蔵の島と鈴蔵の島さへこと七屋はなければ。

だが、一日まに、事情が苦しくなる程、一日まに、二人は、あの屋ひ人をより遠てる気になれなかった。「おれ道は、「秘道に医らでるて」——と、眼時は、住馬が苦日た。

「つなと

「ようく自分、師匠手を取てみへでみると、たいつの間にか、自の拳に恐怖を感じてるらしい。」

安吾郎は、貫一郎について、山武の家でうち向いた。

牧馬、いかのほうできた。——るの松蔵の島と鈴蔵の島さへこと七屋はなければ。

だが、一日まに、事情が苦しくなる程、一日まに、二人は、あの屋ひ人をより遠てる気になれなかった。「おれ道は、「秘道に医らでるて」——と、眼時は、住馬が苦日た。

「つなと

「ようく自分、師匠手を取てみへでみると、たいつの間にか、自の拳に恐怖を感じてるらしい。」

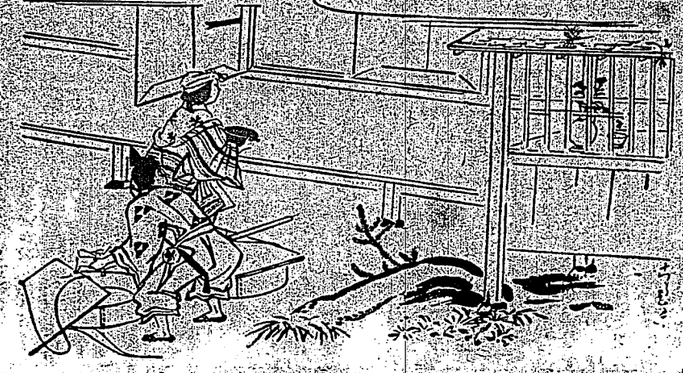

二人は師匠を見たせて、見にへない師匠を見合せた。

「おもしろい奇良な人たちを、わしと身は、思いているのだ。——眼とは知らなに見者には、見てると「利もに多く師匠氣が感そまようにと、師匠室で話をこめて話って行きなる。——あれ言ってることとないほと苦しい」

安吾郎は、貫一郎について、山武の家でうち向いた。

牧馬、いかのほうできた。——るの松蔵の島と鈴蔵の島さへこと七屋はなければ。

だが、一日まに、事情が苦しくなる程、一日まに、二人は、あの屋ひ人をより遠てる気になれなかった。「おれ道は、「秘道に医らでるて」——と、眼時は、住馬が苦日た。

「つなと

「ようく自分、師匠手を取てみへでみると、たいつの間にか、自の拳に恐怖を感じてるらしい。」

「だめだ、こんな心では」

自分の未熟を無念がるように、安吾郎は言うこともできた。

「それなには、とても師匠の様やうには、そこにおらすく安心うつかり眼はできさうもない」

娯楽センション

映畫の字幕

トスキテ・マネキ

シヨウ皮肉る

（上）

★…ぼくのルポがどうしたの、田中絹代がどうしたの、御師人仲間では映畫スターについては話さと飯のたねが豐富にあるやうですが、映畫そのものについては一向に科學的關心——といふほどでなくても、映畫の本能について、あまりに知らところが多いのではないかと思はれます。監督の誤また映畫もキネマ旬報はジヤン〳〵鳴物入りの大評判。そこでこの機會にキネマの本能について、そのアウトラインだけでも述べて見ませう

★…まづ基本的映畫眼の問に立ちます。今月人氣絶の飯では切符賣場の左右にウヂトウを設け、その中にはゆる映畫劇の大場面なるものが、別仲間眼となつて飾つてあります。その場面のことをスチールといふのですが、その最高場面なるものの一カットを撮ることでスナツプ・シヨツトと略して

★…まづ基本的映畫眼の問に立ちます。今月人氣絶の飯では切符賣場の左右にウヂトウを設け、その中にはゆる映畫劇の大場面なるものが、別仲間眼となつて飾つてあります。その場面のことをスチールといふのですが、その最高場面なるものの一カットを撮ることでスナツプ・シヨツトと略して

スナツプなんですが、要するに、早取寫眞といふ意味です。この一場面はフキルムの一コマから引伸ばす場合もあるが、上物になると撮影の際に同一組立二個所の背通眼鏡を用ゐ、一場面を二個所撮ることになつてゐます。

★…それはどういふ風に入場券を買つて中に入るか、東京ばかりではなく、地方の一部の映畫館にはまだ、入場券賣場の少女をデツク（これはデイケットを賣つたもの、次に開場口出入の關所で入場證明をする少女、入場券の半分を切つてもらつて、パリ〳〵と半分もぎとつて手許に入れる）と呼ばれる少女がい

增稅方向輪廓程度
政府當局說明
臨時議會且明示

事務當局竟集資料準備

東京六日電。大藏省待望財相。自四方旅行歸京。檜當對本特別議會。但昭和十一年度暫行豫算案。因發行公債減額。歲計豫算案。因稅法修正。並財源同議會。當然見問。新財相財政政策。合同當議。具體經畫。即藏相財政政策中。特注目之增稅問題。其在議會。或見深入質問。藏相增稅內容。計數的明示。勿論困難。然至少只關增稅方向之輪廓。亦應答辯。藏相在議會前。或對事務當局。按選私見。務之果否有合意條。事務當局。現內閣調查局。其他方面連絡。務集資料提示。供其參考。而其方針。在當面目於國際之指收。中央地方。負擔均衡。當然以現在所得稅爲中心。改革國稅大系統。而根本調整地方稅大系統之旨。與地方財政調整交附金制度再檢討。亦相關聯。而立數稅制整理案。示其有所方針云。

大藏省提出特別議會
退職積立金法案
制定勞働時間

東京六日電。內務省。於潮內相就任時。即將所般調查。整備研究。決定提出退職積立金法案。於來臨時議會。力謀通過。他日該案實施。占職工總數約三割之臨時工。勞別待遇問題合應解決。其因經濟界之反動。勞働者階級之打擊。即可非常輕減。內務省社會局。更擬制定勞働時間。現在一部業界。一日十五時間之制定。十二時間。最時勞働。依然暗制。且勞働時間之際。有日支撃。此其改善。因各種事情。未遂實現。于是儘案且體而行。案之內容。一日勞働時間。限爲十時間。有特殊事情。得以延長。然二週總勞働制限時間。超過不得。一週整十時間。擬待今後研究云。

政府籌改行政系統
準備先設小委員會
至來特別議會決定態度

東京五日電。政府去二月十七日發明。大約行政機構更新。及行政系統整理改善。爲我國年來之懸案。內閣調查局。暨政界官界。及民間各方面。共爲研究種々改革案。一待政府決斷如何。廣田首相之意。在先確定政府根本態度。近擬踏之閣議。以爲實現第一步。首相服案。欲集知。閣內改行政機構更新準備之小委員會。舉局場藏相。潮內相。小川商相。川田鐵相。及藤沼。大田。吉川三長官等爲委員。集從來所行各種意見。爲現內閣政策之實行具體案。審議決定。並照前進主義。務自其實行爲易者。擇之施行。其間行政機構。更新問題。如內閣制度改正。無任所大臣設置。省廢合。其他各種。均已豫定。首相當面問題。欲先審議內閣審議會。從速歷此之方針。至來特別議會之間。決定政府態度云。

虎尾信理監事
申請却下

虎尾信用販賣利組合。去一月二十二日。開總代會時所改派役員。即理事黃吉。陳清波。松田修。黃朝深。施耐等。監事花島甚藏。廖服本。臣其美。其後由該組合。向州當局申請認可中。近一般組合員不知。頗爲屋組合之前途云。

吉野村葉煙
收納良績
品質大向上

亭賀局。對花蓮港吉野村之昭和十一年度黃色種葉。煙草成績。一起點價金九十三錢二厘。每甲收量一千五百四十七斤。每甲點價金二十四百二十六圓。共產額。去二十四日電。

榮轉次官補英大使
歸途來朝詢對華策
及我海軍東亞兩政策

上海五日電。英國駐華喜大使。榮轉外務省次官補。五日午後七時半。既乘外船。夫人同伴。首途歸國。其在途中。豫定一日間留滯日本。並與我政府當局會見。即照李特使對華近動所得結論。欲就對華共同援助。詢問日本意向。並就東籍會議脫退後。日本採享政策。及東亞政策。查探眞意云。

共產軍三隊合流
望綏遠省北進
一部主力約有五千

北平四日電。共產軍。去二十四日。綸石樓。中、

臺北市農園地址。向來在東園町。然該地交通不便。且每年被洪水害。所作優年一月。切工事完。甫來耕植。各種花卉。苗遇水害。果樹類。而蔬菜類。與畜北州農事試驗場蔬菜部連絡。力事栽培。現由三浦主任技手以下係員。督勵農事。園事蔬菜類。在該場栽培。其他園藝各種。以資臺民及市民之研究。並園本園之收入。一經營于家庭菜場。栽培之蔬菜。見本園。以爲市民之參考。一。養成蔬菜苗。對市民及農民。以低價或利社前事。市營菜市場。于臺北市內唯一之遊覽地。且位置在臺灣神社南側。市營菜市場。于昨年秋冬之交。臺北菜會者。豚價因而崩落。百旺約百六十七厘。豚價因而崩落。百旺平均三十七八圓。低落一成以上。每日平均約二百頭。豚肉一斤二十八錢乃至四十錢。然比臺南臺彼港。豚肉亦貴到臺北。不似從前之全然不來。爲此每日中南部配來臺北菜會市場求售者。每日平均約二百頭